



Mairie de
HARCY

N° 32

BULLETIN D'INFORMATION



Bonne et heureuse année 2011

Directeur de la publication : Joel Richard
Redacteurs: Grandmaire Sonia, Pierson Herve .
Photographies : S Grandmaire ,H Pierson et M Bourguin
Tirage : 200 exemplaires

L'Edito du Maire

Au seuil de cette nouvelle année, je vous présente en mon nom, au nom des adjoints et des conseillers municipaux tous nos vœux de bonheur, de santé et de réussite dans vos projets 2020.

Nous avons une pensée pour les personnes qui ont perdu un être cher en 2019 ou qui sont souffrantes.

2019 se termine en France par une grave crise sociale, comme 2018 d'ailleurs .Ces événements révèlent une profonde fracture dans notre société et génèrent, à la fin, de la violence. Souhaitons une évolution qui ressoude notre nation.

Ce bulletin municipal sera le dernier de cette mandature,j'ai relu les engagements que nous avons pris en 2014, et nous les avons tous respectés, à l'exception de l'assainissement collectif.

Il y a plusieurs raisons à cela :

-le bassin Rhin - Meuse a revu ses subventions à la baisse.

- le coût de l'assainissement est répercuté sur le prix de l'eau, or le conseil municipal ne veut pas voir augmenter ce prix trop sensiblement.

- mais, aussi la volonté du conseil est de pouvoir financer de la manière la plus large possible les travaux qui se dérouleront sur les parties privatives (dans vos maisons), en effet ces travaux restent en principe à la charge du propriétaire.

Ce contexte nous a conduit à conserver des réserves financières conséquentes de manière à recourir à l'emprunt que de façon mesurée.

Ces réserves, nous avons commencé à les faire et il faudra encore les voir évoluer.

Durant ces dernières années, le village s'est encore embelli, certes la commune a fait des aménagements et des plantations, mais vous aussi avez fleuri votre maison de façon harmonieuse, soyez en remerciés.

L'organisation des écoles est maintenant pérenne sur nos 3 communes (Harcy, Lonny, Sormonne).

Le passage ST Martin est opérationnel et le lotissement, rue du caporal Moulin est terminé.

Les associations à Harcy sont de plus en plus nombreuses et actives, je voudrais saluer tous ces bénévoles anciens et nouveaux qui oeuvrent au quotidien pour animer notre village et le rendre vivant.

Harcy est un village accueillant, plein de ressources et de projets et où il fait bon vivre, ce n'est pas le fruit du hasard, c'est surtout grâce à votre implication à toutes et tous dans la vie communale, mais aussi et je l'espère un peu à nous les gestionnaires qui nous efforçons d'être au plus près de vous et de vous accompagner dans la vie au quotidien.

BONNE ET HEUREUSE ANNEE 2020

Le Maire

Manifestations du second semestre 2019

Dimanche 1^{er} septembre, l'association de chasse a de nouveau organisé la brocante. Elle a encore connu un franc succès avec un total de 140 exposants et un soleil au rendez-vous. Buvette et petite restauration étaient prévues sur place.



Nous pouvons également nous rendre au passage Saint Martin afin de voir l'exposition de peinture proposée par l'association culturelle et de loisirs.

Samedi 21 septembre, un groupe de marcheurs s'est donné rendez-vous aux petits arbres dès 8h45 pour une marche d'environ 10 km, toujours animée par Joël Portebois.



Après une pose déjeuner bien méritée à la cabane de chasse, la troupe a poursuivi joyeusement son chemin.



Samedi 19 Octobre :

La 20^{ième} Saint Hubert, toujours organisée par le relais équestre d'Harcy (Président Francis Blin).

Malgré la météo maussade, le matin, les cavaliers ont pu se balader vers Rimogne et Murtin.

Après un repas pris sous la halle saint Martin, la célébration a eu lieu à 17h.



Remerciements à Lydie Lérot et Luc Cochard pour la décoration de l'église et aux sonneurs du Mont Malgré tout bien sûr présents.

A l'issue de la messe, un vin d'honneur était servi à la halle Saint Martin, puis s'en est suivie une soirée avec repas à la salle Camille Mauperon.

Mercredi 20 OCTOBRE :Fête d'Halloween organisée par le club nature : (voir notre photo de couverture),les enfants ont participé à une chasse aux bonbons et friandises dans les rues d'Harcy.



Lundi 11
Novembre

Celebration
de la fin des
combats de la
guerre
1914-1918.

Rassemblement en Mairie puis dépose de gerbes au monument aux morts suivi d'un hommage rendu au cimetière , vin d'honneur en salle Camille Mauperon.



Samedi 23 Novembre :

Soirée Beaujolais organisée par le Foyer Pour Tous

Pour la traditionnelle soirée du beaujolais, une centaine de personnes s'est retrouvée à la salle Camille Maupéron. Au programme, buffet de charcuterie, salades et fromage. Puis, pour digérer, tout le monde pouvait danser au rythme de la musique de Mégadance.



Samedi 7 décembre, l'association « Les amis de l'école » a organisé un marché de Noël.

De 9h15 à 10h : les écoliers ont chanté des chants de Noël. Puis, le père-noël est arrivé.

Plusieurs ateliers étaient proposés aux enfants : lettres au père-Noël, maquillage, tresses africaines, promenade en poney...



A 12h, les enfants ayant participé au concours de boules se sont vus remettre un lot chacun.

Passage Saint Martin, plusieurs exposants étaient présents avec le sourire mais le bout du nez froid.

Enfin, la journée s'est terminée avec le tirage de la tombola.

A noter que depuis la rentrée de Septembre, c'est Sabrina Rodriguez de Lonny qui a repris la présidence. N'hésitez pas à entrer en contact avec elle. Tout coup de main sera le bienvenu.



Dimanche 8
Décembre,

Saint-Nicolas
et le Père
Fouettard
ont décidé de
venir rendre
visite aux
enfants du
village.



Comme ils
ont tous
été sages,
Saint
Nicolas leur
a distribué
des bonbons.

Toute la
troupe de joyeux
lurons s'est
retrouvée à la salle
Maupéron où était
servi un goûter.



Janvier 2020 :

Présentation des vœux du conseil municipal , avec du bilan du conseil sortant. Lors des prochaines élections des 15 et 22 Mars 2020, nous aurons à voter, pour conforter ou renouveler nos 15 conseillers, le village comptant + de 500Ha.



DÉMOGRAPHIE & FAMILLES

1

Comprendre un territoire, c'est d'abord comprendre sa démographie

La population a-t-elle baissé ? Augmenté ? Le territoire est-il attractif ?



505

Le nombre d'habitants au 1^{er} janvier 2016, soit +4 habitants par rapport à 2011

2

L'âge est la pierre angulaire de toute réflexion sur les besoins de la population

Le territoire est-il jeune ou plutôt vieillissant ? Quelles classes d'âge sont en hausse / en baisse ?



40

L'âge moyen de la population pour Harcy, contre 42 pour les Ardennes

3

L'analyse des typologies de ménages permet d'être plus précis

Qui sont les familles présentes dans le territoire (couples avec/sans enfants, familles monoparentales...) ?



100

Le nombre de familles avec enfants pour Harcy, dont 15 familles monoparentales

PYRAMIDE DES ÂGES DE LA POPULATION

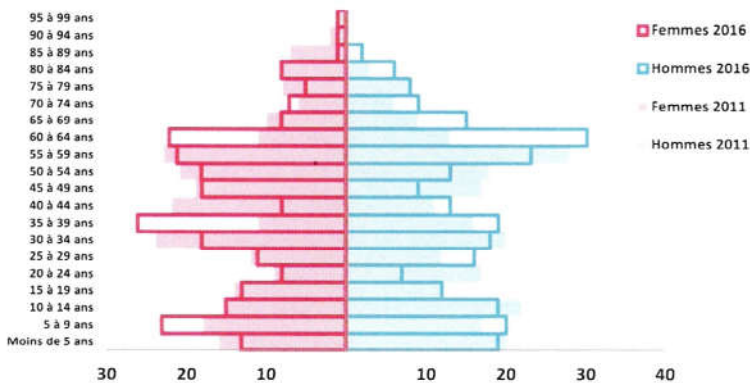

Source : INSEE RGP 2016



LES DONNÉES INSEE

Les résultats du recensement de l'INSEE pour 2019 paraîtront en 2022 ! Dans le Profil Croisé, les chiffres de l'INSEE (qui sont des données « socles » essentielles) sont croisés avec près de 15 autres sources.

L'objectif : mettre en perspective et dresser des tendances pour les dynamiques les plus récentes.

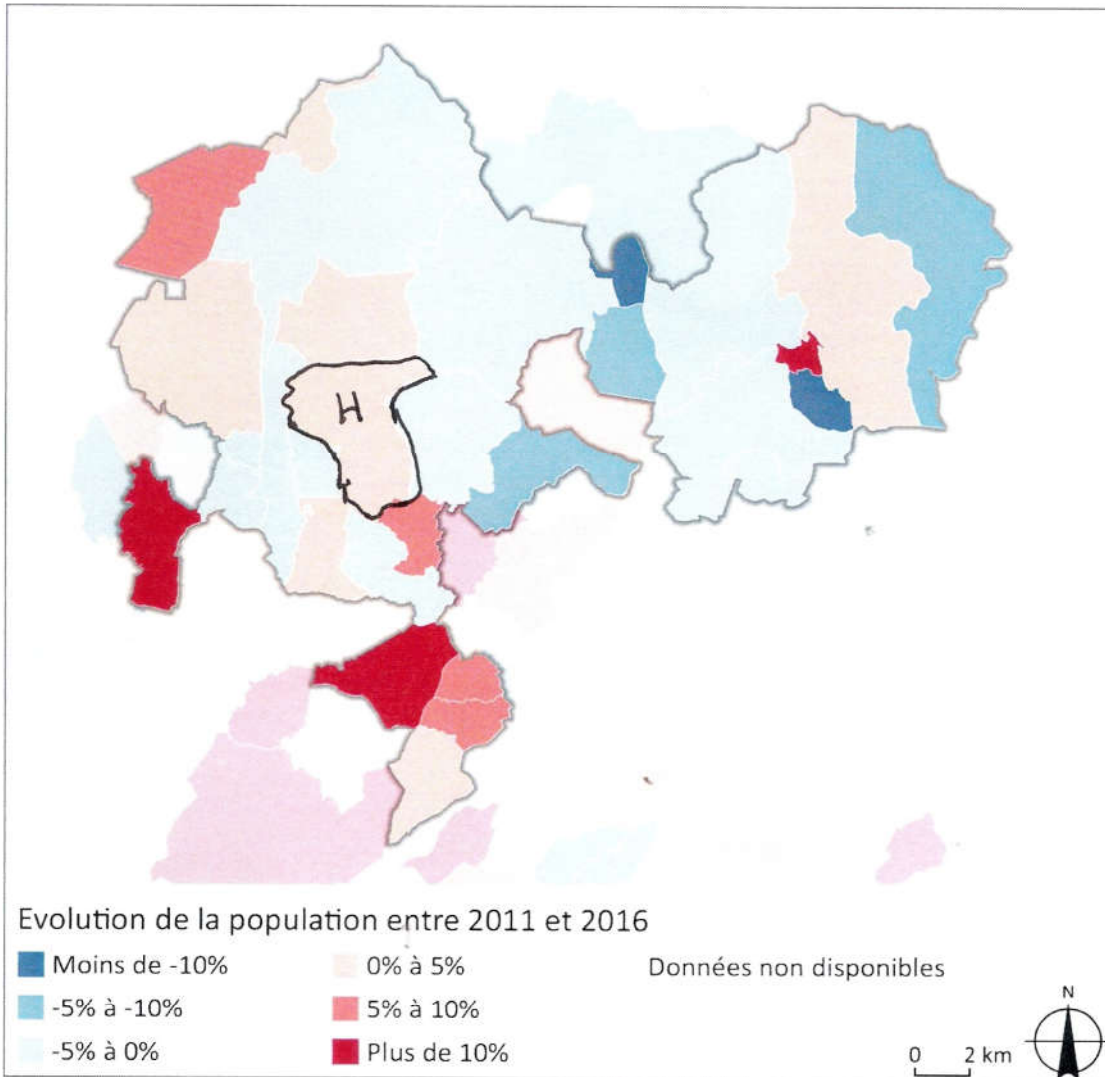

À DÉCOUVRIR
DANS LE PROFIL
CROISÉ

- ↳ Variation annuelle moyenne de la population
- ↳ Lieu de résidence de la population un an auparavant
- ↳ Âge / catégorie socio-professionnelle des arrivants par rapport au reste de la population
- ↳ Évolution des 15 ans et plus par catégorie socioprofessionnelle
- ↳ Population de nationalité étrangère et/ou immigrée
- ↳ Évolution de la population par âge
- ↳ Indice de jeunesse
- ↳ Moins de 3 ans par situation d'emploi du ou des parent(s)
- ↳ Allocataires de la Prestation d'Accueil du Jeune Enfant
- ↳ Taux et lieux de scolarisation des enfants de la commune détaillés par âge
- ↳ Répartition des ménages par type
- ↳ Part des personnes mariées
- ↳ 80 ans et plus vivant seuls
- ↳ Part des retraités exonérés de la CSG...

La Population d'Harcy a progressé entre 2011 et 2016

4

Les seniors sont une ressource à part entière : s'y intéresser est essentiel

Quel vieillissement de la population ?
Combien de « jeunes retraités » aujourd'hui et demain ?



2

Le nombre de 90 ans et plus pour Harcy selon l'INSEE, contre 3 en 2011

5

Une première analyse « sociologique » mobilise les CSP

Quelle est la part de cadres par rapport aux ouvriers ? La population a-t-elle un profil « classe moyenne » ?



30

Le nombre de cadres et professions intellectuelles supérieures, contre 35 ouvriers

6

Observer la qualification de la population permet d'aller plus loin

Quel est le niveau de diplôme des habitants ? Quelle part de la population n'a aucun diplôme ?



44 %

La part de la population diplômée du BAC pour Harcy, contre 34% pour les Ardennes

CONCOURS MAISONS FLEURIES 2019

Premier Prix : 16 prix de 40 euros soit 640 euros

- 
- 1 Mme BISCOP Annie 9 , Rue Albert Poulain
 - 2 M. et Mme COUTANT 20 rue Traversière
 - 3 M. et Mme PORTEBOIS Joël 2 ,Rue du Montlieu
 - 4 Mme BERTRAND Sylvie 12,Rue Traversière
 - 5 M. et Mme DELIRE 52 rue Sainte Marie
 - 6 M. et Mme LANGLET 2 bis Rue de la République
 - 7 M. et Mme BERTIN JC 1 Rue Haute
 - 8 M. et Mme BEAURAIN JC 9 rue Albert Poulain
 - 9 Mme LEROT Lydie 30 rue Haute
 - 10 M. et Mme GUILLOU 59 route Nationale
 - 11 M. et Mme BRETON 5 rue du Clos Village
 - 12 M. et Mme COISTIA 6 rue du Clos Village
 - 13 M. et Mme FIZAINÉ 3 rue de la République
 - 14 M. et Mme COLINOT Michel 2, Rue de la République
 - 15 M. et Mme CULPIN 30 rue Traversière
 - 16 Mme COLINOT Geneviève 24 , rue Sainte Marie

Deuxième prix : 18 prix de 25 euros soit 450 euros

- 1 Mme COCHARD Delphine 8 rue sainte Marie
- 2 Mme MATHY Louise Rue Sainte Marie
- 3 M. et Mme CIEPLUCHA 30 Route Nationale
- 4 M DUJARDIN Route de Murtin
- 5 M. et Mme PETIT Patrick Route Nationale
- 6 M. et Mme ROUET Rue Haute
- 7 M. et Mme BERTRAND Jacky Route Nationale
- 8 M et Mme CHOPPLET Lieu dit Le Montlieu
- 9 M MIOTTI Denis Rue Haute
- 10 M. et Mme FASOLI COLINOT Rue Sainte Marie
- 11 Mme MALVOISIN Bernadette Rue Traversière
- 12 M. et Mme DAMPERON GILLOT Rue Traversière
- 13 M REMY Rue Haute
- 14 M POULFORT Alain Reu Haute
- 15 Mme VARLOTEAUX Josette Ruelle Poulet
- 16 M. et Mme DURBECQ Rue du caporal Moulin
- 17 Mme COCHARD Martine Rue Haute
- 18 M. LAHURES Yves Rue Haute



Troisième prix : 22 prix de 16 euros soit 332 euros

- 1 Mme LOUVRIER Martine 2 rue Traversiere
- 2 M. et Mme PERRET Rue du Caporal Moulin
- 3 M. et Mme PONCELET Ruelle Cochaux
- 4 M et Mme MIMILLE Rue du Caporal Moulin
- 5 Mme FERRE Raymonde 14 rue Albert Poulain
- 6 Mme BONNA Jacqueline 16 Rue A Poiulain
- 7 Mme COFFARD JOSSE Karine Rue A Poulain
- 8 M et Mme LAMBLOT Rue A Poulain
- 9 M et Mme CACHARD Reu du Chat noir
- 10 Mme PETITMANGIN rue Haute
- 11 M. et Mme LEGROS Gaston Route Nationale
- 12 M VANNET Lieu dit Le Montlieu
- 13 M. LASSAUX Rue du Chat Noir
- 14 M. et Mme GEUFFRARD Franck 3 rue Haute
- 15 M HALLET ruelle COCHAUX
- 16 Mme KEIME ruelle COCHAUX
- 17 M PAILLA rue Mercier
- 18 Mme VOYARD Hélène 3 rue Mercier
- 19 M et Mme TOUROLLE Jacky Place Saint Martin
- 20 M. et Mme JUTTEL Rue de la Republique
- 21 Mme PORTEBOIS marie Laure Le Montlieu

22 M. et Mme LEFEVRE Jean Pierre Ruelle Cochaux

Quatrième prix : 18 PRIX de 10 euros soit 180 euros

- 1 Mme FOUQUET Rue Traversière
- 2 M. DAUCHY Rue du Chat noir
- 3 M DEMELIN Rue Albert Poulain
- 4 M et Mme COPPEE rue Haute
- 5 Mme LECLERE Ruelle Cochaux
- 6 M. et Mme OTTENWAELDER Route Nationale
- 7 M. et Mme BLIN Rue Haute
- 8 M. et Mme BARTEL Ruelle Poulet
- 9 M. et Mme COROENNE Rue Albert Poulain
- 10 M. et Mme DAMPERON Alain Rue Mercier
- 11 M. et Mme PAMART Rue du caporal Moulin
- 12 M. et Mme HAULIN Rue Albert Poulain
- 13 Mme GOFFART Laetitia Rue Albert Poulain
- 14 M GUFFROY Nicole rue Haute
- 15 M. et Mme BRICHET Le Montlieu
- 16 M. et Mme BRUNETTA Ruelle COCHAUX
- 17 M LAIME rue du clo village
- 18 M et Mme COURTEVILLE rue du Caporal Moulin

POUR UNE SOMME TOTALE DE 1662
EUROS



LOGEMENT & FONCIER

1

L'évolution de la population dépend de la création de logements

Quelles sont les dynamiques urbanistiques depuis les années 1960 ?



225

Le nombre de logements présents pour Harcy, contre 141 en 1968

2

Les permis de construire apportent des indications sur les dynamiques récentes

Par rapport à d'autres territoires, y-a-t-il plus de constructions de logements ?



0

Le nombre de permis de construire déposés en 2018

3

Observer les typologies de logements permet d'affiner l'analyse

L'architecture du territoire répond-elle aux besoins des familles ? Des seniors ? Des nouveaux arrivants ?



87 %

La part de logements de 4 pièces ou plus, contre 60% pour la France métropolitaine



LA BASE SIT@DEL2

La base de données nationale Sit@del2 retrace les étapes d'une construction (logement ou autre local) du dépôt de dossier à la mise en chantier jusqu'à l'achèvement des travaux. Il est ainsi possible d'avoir une vision chronologique des autorisations de construction (de façon exhaustive) et des logements commencés.

RÉSIDENCES PRINCIPALES PAR NOMBRE DE PIÈCES

	Harcy	Ardennes	France métropolitaine
1 pièce	2%	2%	6%
2 pièces	2%	7%	13%
3 pièces	9%	17%	21%
4 pièces et plus	87%	75%	60%

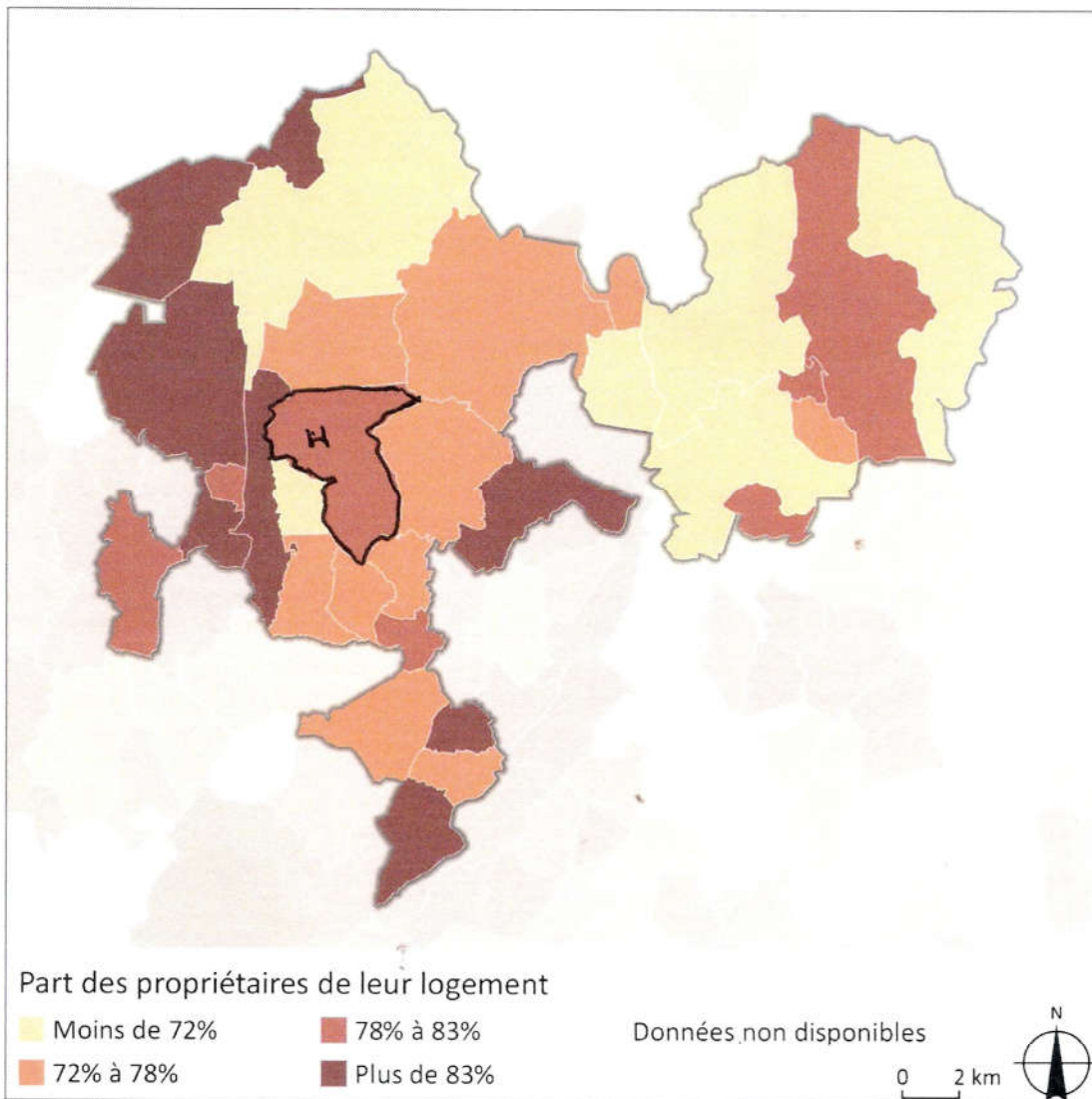

À DÉCOUVRIR DANS LE PROFIL CROISÉ

- ↪ Taux de vacance
- ↪ Nombre moyen de pièces par personne
- ↪ Surface moyenne des logements autorisés en 2018
- ↪ Taux de construction annuel moyen pour 1000 habitants
- ↪ Évolution du nombre de permis de construire de 2010 à 2018
- ↪ Logements commencés par trimestre
- ↪ Mode de chauffage employé
- ↪ Logements sans douche ou baignoire
- ↪ Résidences principales construites avant 1970
- ↪ Part des logements sociaux
- ↪ Locataires HLM et hébergés à titre gratuit
- ↪ Locaux raccordables à la fibre (FttH) en 2019
- ↪ Consommation électrique par secteur (résidentiel, agriculture...)

Environ 80 % des habitants de HARCY sont propriétaires de leur maison.

4 Le parcours de l'habitant peut s'appréhender de différentes manières

Combien de temps les habitants vivent-ils dans le territoire ? Les familles peuvent-elles s'installer et « rester » ?



20 ANS

L'ancienneté moyenne d'emménagement, 6 ans pour les locataires et 23 ans pour les propriétaires

5 La distinction propriétaire/locataire est notamment essentielle

L'accession à la propriété est-elle facilitée ? Le parc locatif répond-il aux besoins des habitants ? Des nouveaux arrivants ?



81 %

La part de propriétaires pour Harcy, contre 58% en France métropolitaine

6 Il est également possible de s'intéresser au foncier en tant que tel

Quel est le prix de l'immobilier dans le territoire ? Est-il incitatif pour les familles ?



882 €

Le prix moyen au m² des logements vendus en 2016-2018, contre 1 929€ pour les Ardennes

MANIFESTATIONS DU PREMIER SEMESTRE 2020

Mardi 14 JANVIER : VŒUX DE LA MAIRIE

***Samedi 18 JANVIER : GALETTE DES ROIS
(association des arbitres)***

***WE du 2 FEVRIER : CORRIDA D' HARCY
organisée par les Harçouilles***

Dimanche 09 FEVRIER : LOTO DU FOYER

23 FEVRIER : MARCHE INTERNATIONALE UNAFAM

Elections municipales 2020. Les prochaines élections municipales se dérouleront le dimanche 15 mars 2020 pour le premier tour. Le second tour des élections aura lieu le dimanche 22 mars 2020.

***Samedi 21 MARS : repas de la St PATRICK
(organisé par le foyer pour tous)***

24 MARS : VIDE ARMOIRE (association culturelle)

***18 AVRIL et 1^{er} Mai : Fête du Cheval et Concours d'attelage
25 Avril ; audition SIM***

8 Mai : commémoration armistice 39/45

17 MAI : MATINEE BIEN ÊTRE

***Samedi 20 et Dimanche 21 JUIN : FETE PATRONALE
et fête de la musique***

Samedi 27 JUIN : KERMESSE DE L'ECOLE

***14 JUILLET : REPAS CHAMPÊTRE
(Municipalité et foyer pour tous)***

La Maison du Parc

Les locaux administratifs du PNR des Ardennes sont situés à Renwez :

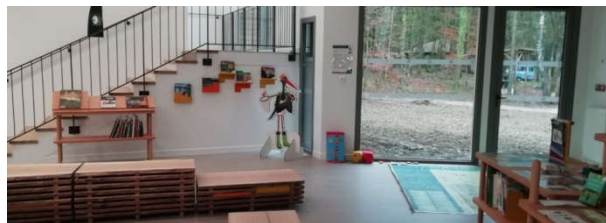

Maison du Parc naturel régional des Ardennes -Route de Sécheval – RD140- 08150
RENWEZ

Du lundi au vendredi de 9h à 12h et de 13h30 à 17h30

Téléphone : +33 (0)3 24 42 90 57

La Maison du Parc accueille tout au long de l'année le public, pour lui faire découvrir les richesses du territoire. La Maison du Parc est un espace privilégié d'accueil et d'information pour les touristes, un lieu de rencontres pour les habitants, les élus, les partenaires, et les visiteurs. L'espace d'information et de documentation a été conçu pour enchainer les plus petits et informer les plus grands. Les Amis du Parc et les agents de l'ONF ont rejoint également les agents du Parc, pour un meilleur accueil du public.

Le Musée de la Forêt accueillera, quant à lui, la future exposition du PNR des Ardennes.



Pourquoi une Maison du Parc ?

Définition de la Maison d'un Parc : « La Maison est un lieu à caractère muséographique autour de la mémoire, des traditions, des savoir-faire et de l'environnement. C'est un lieu d'animation locale, d'information et de promotion de la région, de pédagogie sur le patrimoine culturel et naturel. » Elle doit satisfaire les demandes différentes du public (habitants et touristes) individuel et groupes, adultes et enfants, des scolaires. La Maison du Parc est aussi bien une vitrine du territoire, de son identité qu'un moyen de transmission de la culture Parc.

Ses fonctions

La Maison du Parc combinera plusieurs fonctions dont :

- Une fonction administrative : Elle est le lieu de regroupement technique et administratif du Parc,
- Une fonction de valorisation du patrimoine par une exposition consacrée à un élément exceptionnel du territoire,
- Une fonction de démonstration et d'exemplarité lorsque le bâtiment répond à des normes d'exemplarité en matière énergétique, architecturale, patrimoniale ou environnementale,
- Une fonction d'échange et de mise en réseau par l'accueil de structures partenaires ou la mise à disposition de salles de réunion qui favorise l'échange entre les publics et la création de réseaux.

EMPLOI, ENTREPRISES ET REVENUS

1

Pour comprendre un territoire, l'analyse des actifs et des emplois est essentielle

Combien y-a-t-il d'actifs ? Sont-ils en capacité de trouver un emploi dans la commune ?



73 %

Le taux d'activité pour Harcy, contre 72% pour les Ardennes

2

Les entreprises font partie intégrante des « forces vives du territoire »

Quel dynamisme économique du territoire ? Combien de créations d'entreprises ces dernières années ?



37

Les entreprises enregistrées au sein du répertoire SIRENE (dont auto-entreprises), dont 6 créées en 2018

3

La typologie des entreprises peut également être dressée

Le tissu économique est-il plutôt familial ? Y-a-t-il beaucoup d'entrepreneurs individuels ?



83 %

La part des entreprises employeuses qui ont moins de 10 salariés, contre 84% pour la France métropolitaine



LA BASE SIRENE

Depuis le 1^{er} janvier 2017, l'intégralité de la base SIRENE est disponible en Open Data. Cette nouvelle source d'informations permet d'avoir une vision extrêmement précise des entreprises (typologie, créations, effectifs...). Il est également possible d'exporter la liste des entreprises d'un territoire donné par date de création, code NAF, nombre de salariés...

NOMBRE DE SALARIÉS PAR ENTREPRISE EMPLOYEUSE (2019)

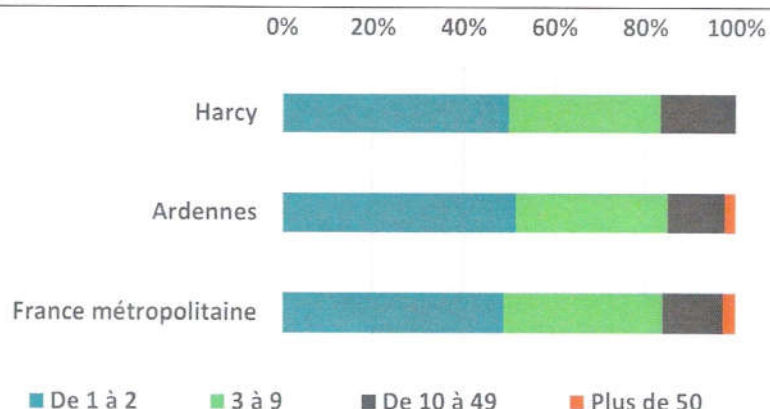

Source : Répertoire SIRENE, février 2019

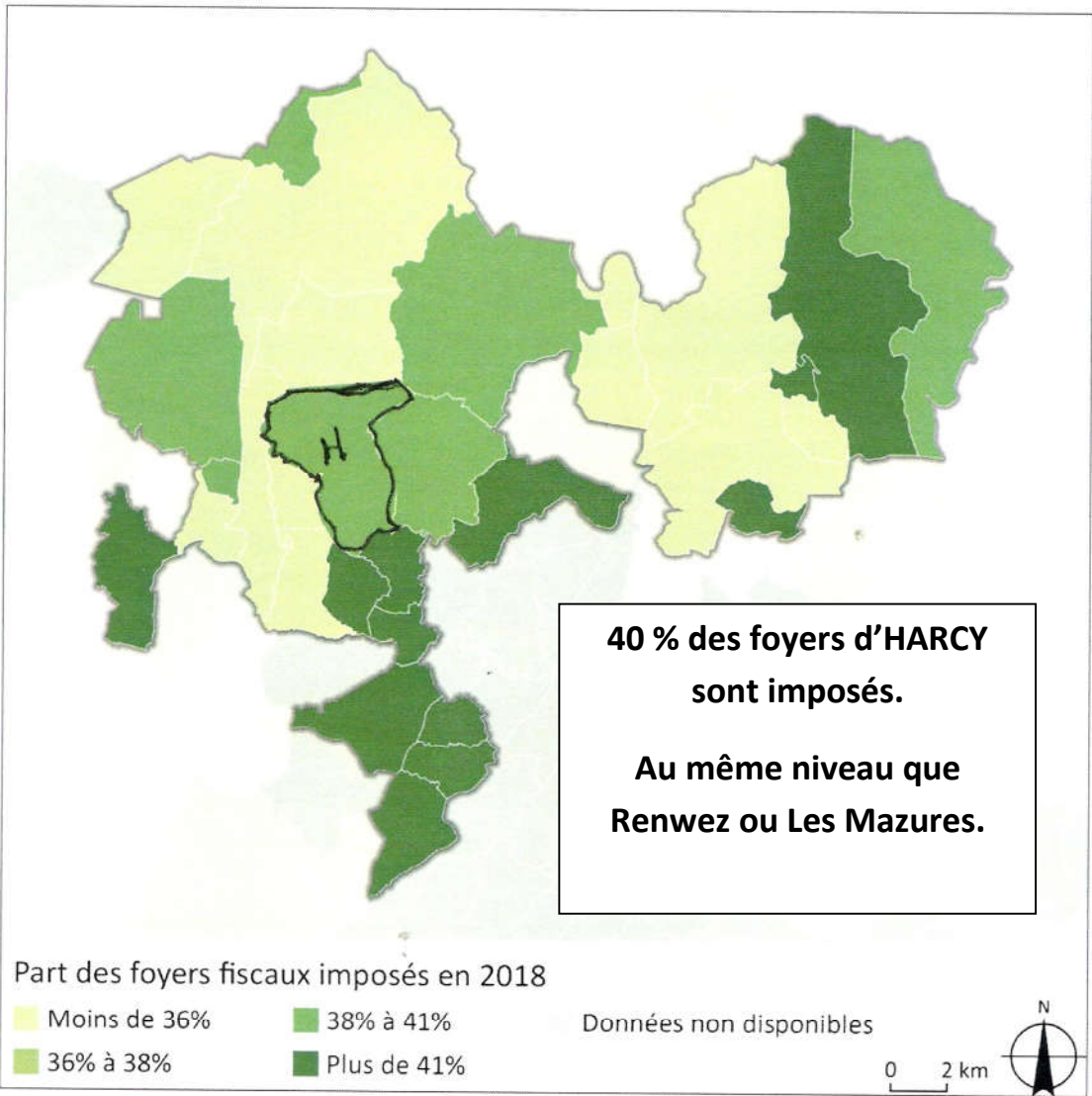

À DÉCOUVRIR DANS LE PROFIL CROISÉ

- ↳ Revenu moyen et revenu médian
- ↳ Revenu au 1^{er} et au 9^{ème} décile
- ↳ Bénéficiaires de la Prime d'activité
- ↳ Foyers allocataires CAF au RSA
- ↳ Rapport interdécile
- ↳ Taux d'activité et taux de chômage par tranche d'âge
- ↳ Part des salariés parmi les actifs
- ↳ Part des entreprises de 0 salarié
- ↳ Ouvertures et fermetures d'établissements productifs par trimestre
- ↳ Part des salariés travaillant en CDI ou dans la fonction publique
- ↳ Répartition des modes d'emploi par type (CDD, intérim, emplois aidés...)
- ↳ Lieu de travail et moyen de transport des actifs occupés
- ↳ Demandeurs d'emploi en fin de mois par âge et par ancienneté d'inscription...



4

Les secteurs d'activité influent sur le rythme de vie des habitants

Quels secteurs sont pourvoyeurs d'emplois ? La construction ? L'industrie ?



0 %

La part des emplois du secteur de la construction, contre 7% pour les Ardennes

5

Le revenu est un indice pour étudier la richesse de la population

Les habitants gagnent-ils « bien » leur vie ? Existe-t-il de fortes inégalités de revenus ?



41 %

La part de foyers fiscaux imposés pour Harcy, contre 44% pour la France métropolitaine

6

L'impôt permet d'appréhender la richesse du territoire

Combien les foyers qui résident dans le territoire payent-ils d'impôts ? Quelles ressources fiscales apportent-ils ?



295 578 €

Le total de l'impôt sur le revenu (IR) de l'ensemble de la population payé en 2018

Vie des associations

Le doyen des clubs du Foyer Pour Tous :

Le tennis de table

Le Foyer a géré de nombreux clubs à l'existence plus ou moins éphémère (émaux sur cuivre, poterie, bibliothèque, club du mercredi, tir, tennis, couture, cor de chasse, soutien scolaire, zumba) mais le doyen est toujours là : le club de tennis de table né en 1971 et rattaché au Foyer en 1976.

Les jeunes sont alors engagés dans les compétitions existantes au niveau de la Jeunesse et les Sports mais créent aussi leurs propres tournois interscolaires puis intervillages.



La période rodage terminée, c'est l'inscription au tournoi UFOLEP en D4 puis l'accession en D3. En 1982, pour des raisons d'organisation, l'équipe quitte l'UFOLEP et intègre la FFTT.

Entraînement sérieux tous les mardi de 20H à 22H sous les conseils avisés de Magali MARCHINI emploi jeune déléguée par la municipalité autour des tables offertes elles aussi par la municipalité. Les résultats sont immédiats et le Foyer a désormais 2 équipes en Championnat, une D3 et une D4, jusqu'à mériter la D2.

Tennis de table : «Ça tourne rond»



Le club testait cette année deux prototypes : une D3, nouvelle promue, une D4 improvisée la veille du championnat.

Derrière la bannière de M. Bernard Bocquillet, MM. Jean-Claude Beaurain, Stéphane Damperon et Thierry Locatelli ont terminé 3e de leur poule en D3 après avoir longtemps nargué les gros clubs.

C'était la première bonne surprise, mais ce n'était pas la dernière. Personne n'attendait la nouvelle D4 pilotée par M. Freddy Beaurain. Et pourtant après quelques semaines de réglage, la méca-

nique s'est mise en route, et cette semaine, c'était la ligne droite : un 9-1 devant Maubert-Fontaine, ouvrait le droit de participer aux matches de barrage.

Les nouveaux : Mickaël Damperon, David Royaux, Vincent Morel, Sylvain Tourolle, Bruno Gosselin, épaulés par Stéphane Malvoisin déjà aguerri, ont donc une chance de promotion : la montée en D3 serait un excellent résultat pour ce team où aucun joueur n'est classé.

Un autre sujet de satisfaction : la salle sera bientôt trop petite pour les entraînements !

Depuis sa naissance l'équipe dispose d'un gros atout, souvent envié par les autres clubs : un fort sentiment de cordialité entretenu par le verre de l'amitié après chaque entraînement ou rencontre à domicile chez l'un ou chez l'autre, parfois suivi d'un repas où chacun apporte sa part.

HARCY

Tennis de table : que du plaisir !



Secret de la réussite de la section pongiste de l'association du Foyer pour Tous : le plaisir de s'entraîner tous les mardis dans la bonne humeur et de se retrouver parfois chez l'un ou chez l'autre autour d'un « crêton » !

Autre particularité probablement liée à l'ambiance du club : il vit sur un recrutement local avec Stéphane DAMPERON le coach attitré depuis une vingtaine d'années. Et si ces derniers temps on a pu y rencontrer quelques joueurs venus de villages voisins, c'est à leur demande.



Le résultat, c'est un cadeau de Noël : l'équipe rejoint la D1 en Janvier !!

C'est un conte de fée : pour 2020, aucun effort ne fut vain.

De gauche à droite : Eric CABILLIC, Stéphane DAMPERON, Pascal GOSSELIN, Kevin OLDANI, Thierry MEYER , Fabrice DAMPERON.

Autre miracle : comme vous avez pu le constater au fil des photographies de l'Ardennais, personne n'a changé !

Un vrai conte de fée pour le tennis de table

HARCY

Il était une fois en 1971... un club de tennis de table. Rattaché à l'association du Foyer Pour Tous dès l'inauguration de celui-ci en 1976, il en est aujourd'hui le doyen des clubs.

Dès sa naissance, il est encadré par Jean-Claude Beaurain et André Dangremont, instituteur au village, ce qui lui vaut de participer à de nombreux tournois scolaires et au premier pas pongiste de la fédération départementale jeunesse et Sports.

En se basant uniquement sur les joueurs locaux, le club est ainsi passé de D4 en D3 puis a atteint la D2 en 2000. Depuis, sous la direction de Stéphane Damperon, un acteur de la première heure avec l'appui de quelques joueurs du club voisin de Rimogne et fort de s'appuyer sur des entraînements réguliers et conviviaux, le club a atteint aujourd'hui un but rêvé. Les efforts ont fini par payer et l'accession en D1 est pour la saison à venir. ■

Article signé de :

Jean-Claude

BEURAIN

Vie des Associations

Un petit mot sur un club qui ne fait qu'accroître son nombre d'adhérents :
LE YOGA.

Avec un total de 57 personnes dont 5 hommes, et oui ! des hommes !
Les cours se déroulent tous les jeudis soirs à 18h30.

Le samedi, à 10h00, vous pouvez également participer au cours de sophrologie. A la différence du yoga, où il faut travailler certaines postures en s'aidant de la respiration, la sophrologie permet plutôt la relaxation en se reposant sur le mental.

Pour tous renseignements complémentaires, n'hésitez pas à joindre Corine Gillard au 03/24/35/10/34





Travaux
d'embellissement et
eclairage du village.

De nouveaux arbres
ont été plantés .



les ampoules des
eclairages
publiques
se
modernisent
par un passage à un
eclairage
moderne par
LEDS.



Et nouvel eclairage place saint martin avec
disparition du vieux candelabre.



Travaux et nouveautés diverses :

Une liaison entre la Transemoysienne, Rocroi, les Vieilles Forges et la Voie Verte lire notre article



Sécurisation de la rue haute dans la traversée Renwez Rimogne :

Création d'une zone 30km/h avec passage surélevé près du cimetière , une deuxième tranche de travaux est prévue coté ouest vers Rimogne.

La fibre optique , accès rapide à internet est maintenant aux portes de notre village ,

L enfouissement des lignes électriques s'est terminé en 2019 avec pose de deux postes électriques rue haute et rue du chat noir.



ETAT CIVIL 2019

Naissances :

- Capucine, Céline, Hélène PAPAGEORGIOU née le 16/01/2019
- Elina BRICHET née le 27/08/2019
- Mélia, Marie, Camille DUVILLAGE née le 07/12/2019

Décès :

- Serge LAIME le 07/03/2019
- Jérôme KEIME le 16/03/2019
- Odette CHOPINEAUX veuve COLINOT LE 25/05/2019
- Jean-Luc BRETON LE 06/06/2019
- Fabrice PREITE le 16/08/2019
- Françoise GRAFTEAUX épouse LAHURE le 16/09/2019
- Jacky MATHY le 08/11/2019
- Michel COCHARD le 16/11/2019

Mariages :

- Laurent BOURGEOIS et Emilie PURASSANTA le 22/06/2019
- Jonathan VANPEE et Angélique LAMBRECHT le 07/09/2019

P.A.C.S :

- Jérôme BRICHET et Céline LAGERBE le 16/05/2019
- Thomas PAGNON et Cloé TEVISSSEN le 12/04/2019

PARRAINAGES CIVILS :

- WOEFFLER Emma, VANPEE Nina, VANPEE Giulia, VANPEE Adam le 07/09/2019

Maisons de santé et maison médicale, un territoire bien pourvu

En milieu rural, l'échelon intercommunautaire se révèle le mieux placé pour coordonner des projets et garantir une offre de soins équilibrés. Revue de détails des maisons de santé et maisons médicales du territoire.



Numéros utiles

Maison de santé de Rimogne
03 24 26 96 63

Maison de santé de Rocroi
03 24 54 13 66

Maison Médicale de Braux Bogny Sur Meuse
03 24 37 40 40



Pour connaître la pharmacie de garde :

32 37



Pour connaître le médecin de garde :

116 117

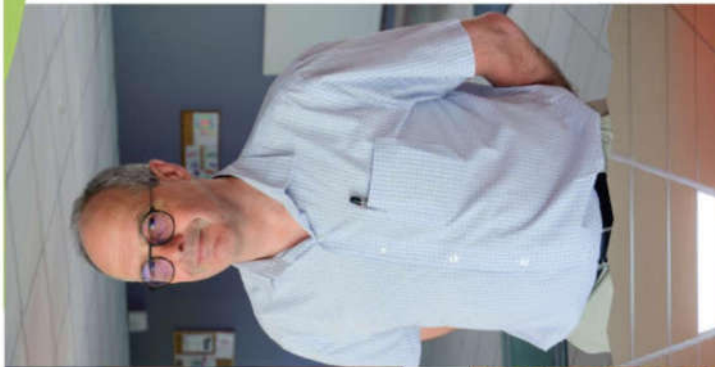

À Rimogne, bientôt une extension

La maison de santé de Rimogne a été la première créée sur la communauté de communes Vallées et Plateau d'Ardenne.

Elle sera aussi la première à bénéficier d'une extension. Ouverte en mai 2015, après 4 ans de réflexion, de réunions et de dossiers, elle connaît depuis une activité croissante. « Nous travaillons un gros bassin de population », observent les praticiennes interrogées, « Revin, Les Masurez, Monthormé, Haudriecy, Liart et même la Belgique ».

Pour le moment, quinze professionnels de santé sont installés et l'extension devrait permettre l'arrivée d'un(e) psychologue, d'un(e) deuxième dentiste et d'étendre les horaires de présence des podologues et orthophonistes. En plus du partage des frais et d'une secrétaire, le travail au sein d'une maison de santé permet surtout aux médecins d'agir en profondeur sur un secteur. « Pour être labellisé Maison de santé pluriprofessionnelle, il faut un projet de santé. Suite à une étude des besoins du territoire, nous avons eu notre projet de santé sur



À Rocroi, 18 professionnels de santé

« Une maison de santé pluridisciplinaire (MSP) c'est vital dans une ville de plus de 2.400 habitants », réagit le maire de Rocroi et vice-président de VPA, Denis Binet. « Cela ne touche pas que Rocroi. Les communes limitrophes, Revin et même la Belgique sont concernés ». Construite « à la sortie de Rocroi, avec un immense parking », la MSP a été pensée vers 2014 en collaboration avec les professionnels de santé du secteur.

La commune de Rocroi a fait l'acquisition du terrain de construction et l'a ensuite réaffecté pour l'usage symbolique à la communauté de communes Vallées et Plateau d'Ardenne qui a elle-même investi 1,7 million d'euros. Aujourd'hui, dix-huit professionnels de santé sont installés : infirmiers, dentiste, kiné, étiothérape, diététicienne, orthophoniste, sage femme, sophrologue, psychologue et quatre médecins.

« On ne pensait pas en avoir autant », se réjouit le maire. Reunis en Société interprofessionnelle des soins ambulatoires (SISA), les médecins louent les locaux à la communauté de communes qui a géré la construction et partagé les frais communs, mais ils continuent d'exercer en libéral. « Une opération positive » selon le président de la Sisa, médecin à Rocroi depuis 29 ans, « nous avons des locaux adaptés et mis aux normes pour un foyer raisonnable. Dans des sites classés, c'est assez compliqué ».

En termes de soins, il y voit aussi une occasion d'enrichissement mutuel en travaillant au côté d'autres disciplines et en se confrontant à d'autres méthodes. « L'objectif est d'attirer de jeunes médecins pour maintenir une offre sur le plateau. La MSP semble être une bonne option à l'ère du temps, elle permet plus de normalité et de flexibilité. C'est toujours plus facile de venir, là où il y a déjà quelqu'un ».

À Renwez, le projet prêt à sortir de terre

Deux cabinets médicaux, un pour les infirmiers, trois pour les paramédicaux, salles d'attente et de détente... Les plans de la future maison de santé pluridisciplinaire de Renwez sont achevés et ses 280m² prêts à sortir de terre en cette rentrée 2018-2019.

Le projet prévoit également une possibilité d'extension. « Elle se situera à proximité du centre bourg, entre l'école et la rue du stade », précise le maire de Renwez et vice-président de Vallées et Plateau d'Ardenne, Michaël Doyen. « Pour l'accès au site, la commune a pris en charge la route qui dessert la zone (carré HT 218 540 euros) ».

« Nos deux médecins généralistes doivent partir bientôt. Notre objectif est de créer les conditions favorables à la venue de nouveaux médecins. Sur Renwez, nous avons déjà des infirmiers, une pharmacie, des kinés, un dentiste qui participent à l'organisation médicale... Le projet de santé établi par l'équipe de professionnels a été validé par l'Agence régionale de santé », poursuit le vice-président qui voit encore

plus loin. En effet se constitue en même temps que la MSP une salle commune pour l'organisation de services aux personnes âgées et d'actions intergénérationnelles. Dans un deuxième temps sur le même site sera créé un ensemble de logements pour personnes âgées de type logement. La maison de santé pluridisciplinaire de Renwez devrait ouvrir ses portes en septembre 2019. Pour ce projet l'état investira 430.000 €, le dossier de subvention transmis à la région est pour l'instant à l'étude.



La voie vive Vallées et Plateau d'Ardenne a enfin son tracé.

Nombre de kilomètres : 42 km

La conception d'un itinéraire de liaison entre les deux sites d'accueil touristique de la nouvelle communauté de communes Vallées et Plateau d'Ardenne s'est imposée comme un élément fédérateur du nouveau territoire. La liaison à pied, ou en vélo de Rocroi à Monthermé a été proposée pour une valorisation citoyenne, touristique, patrimoniale et environnementale du territoire.

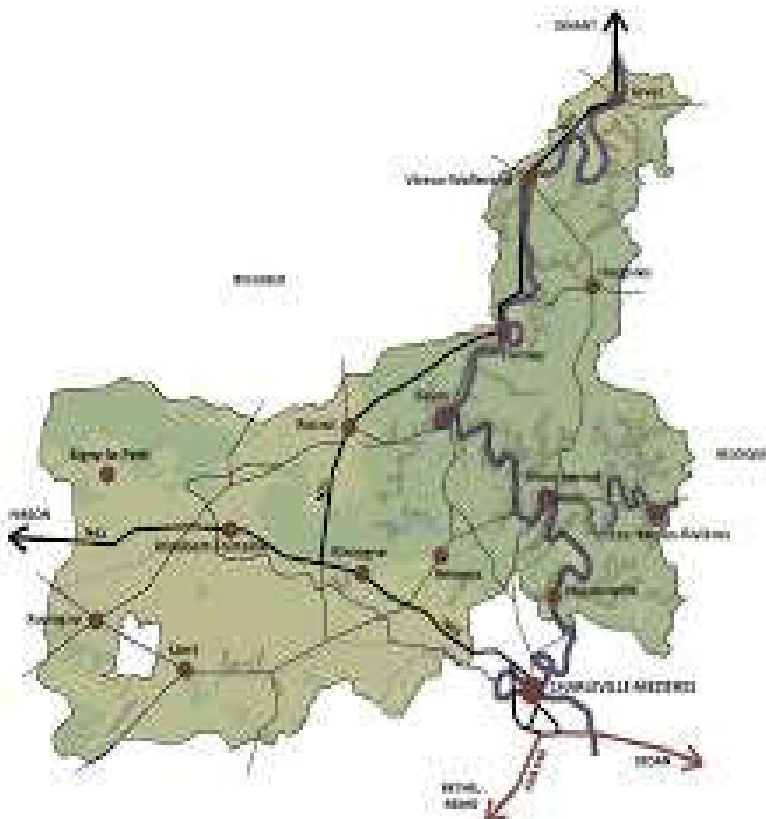

L'intégralité du parcours se trouve sur le territoire du Parc Naturel Régional des Ardennes.

Au départ de Rocroi, la ville fortifiée et labélisée petite cité de caractère, la voie vive passera par Bourg-Fidèle, puis par Rimogne, à la découverte de l'ancienne et actuelle exploitation du schiste ardoisier, puis direction le Lac des Vieilles Forges, LA plage des Ardennes, puis arrivée à Montcornet, village célèbre pour son château, ou encore ses villages historiques qui remontent le temps, puis, dernier parcours pour arriver en vallées de la Meuse et de la Semoy, à Monthermé, célèbre pour son méandre. D'ici, les utilisateurs pourront rejoindre la voie verte, qui traverse les Ardennes de Givet à

Mouzon, ou bien la trans-semoysienne qui relie Monthermé à la Belgique.

Cette Voie Vive servira de lien entre le Plateau et les pistes cyclables parcourant le territoire.

Malgré l'utilisation de chemins déjà existants, des aménagements seront à prévoir comme l'installation de passerelles ainsi que l'ajout de signalétique touristique. Au niveau signalétique, deux panneaux de départ de randonnées seront réalisés et installés dans les deux villes reliées par la Voie Vive.

Des Relais d'Informations et de Services seront également mis en place dans certaines villes traversées afin de renseigner les utilisateurs sur les services proposés aux alentours du parcours.

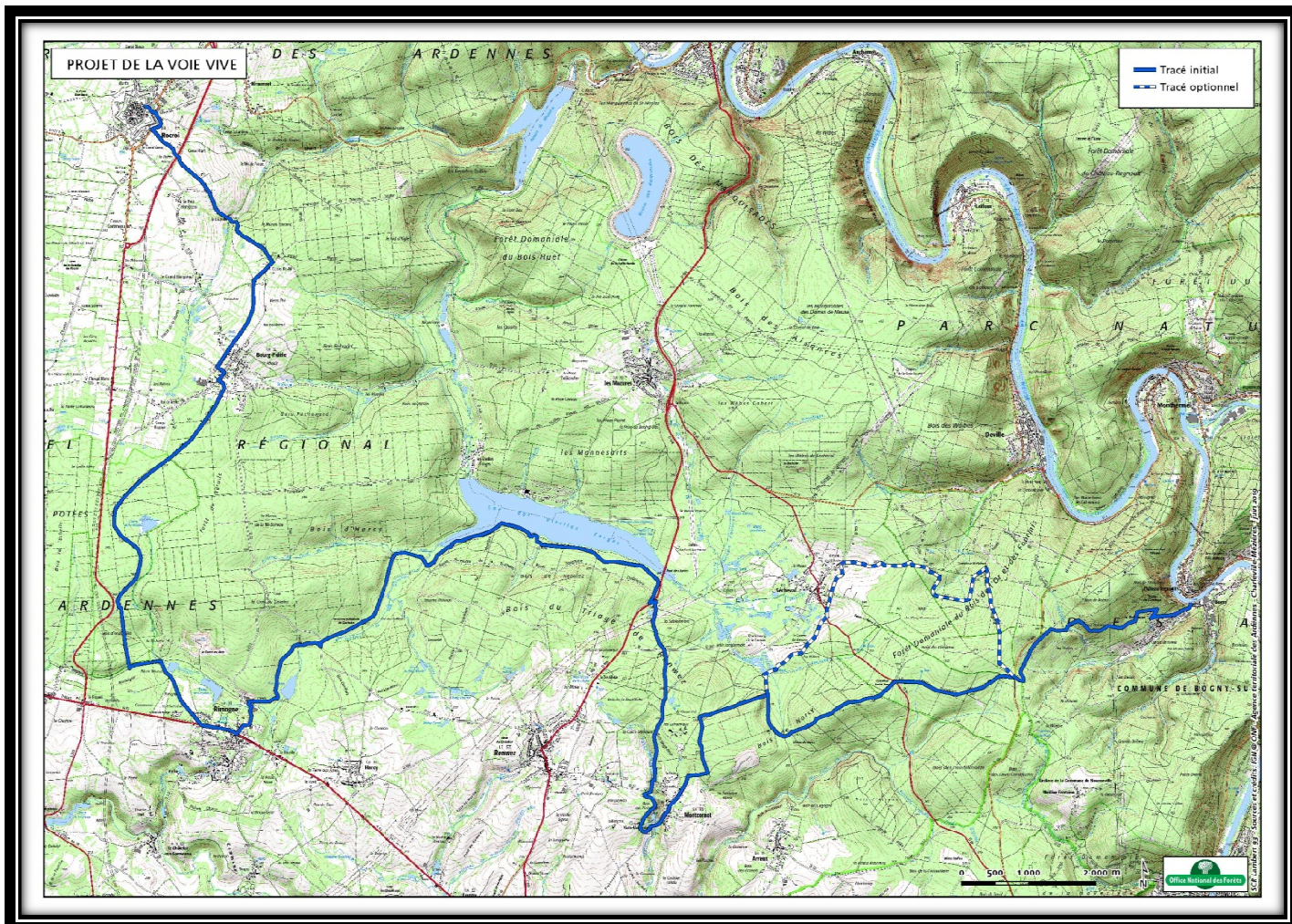

Enfin, des Panneaux d'Interprétation Touristique seront installés tout au long de l'itinéraire afin de valoriser le patrimoine naturel et culturel du territoire. Les différents panneaux suivront la charte graphique du PNR.

CLUBS et ACTIVITES

TENNIS de table : Le Mercredi de 19h à 20h 30, animateur :
Stéphane Damperon : 03 24 35 12 09

CLUB Nature animée par Brigitte BERNARD, Halloween, St
Nicolas, Ste Catherine et Arboretum : 03 24 35 15 50.

YOGA : Le Jeudi de 18h30 à 19h 45 animatrice :

Corinne GILLARD : 03 24 35 10 34.

FITNESS : Le Vendredi de 19h à 20h 15 : Animatrices :

Martine Damperon, 03 24 35 11 25

et Evelyne Lissiliour, 03 24 35 13 46.

DANSE De Salon : Le Lundi de 19h 30 à 21h animatrice :

Cathy GILLOT : 03 24 35 12 09.

SOPHROLOGIE : Le Samedi de 10h à 11h 15 animatrice :

Corinne GILLARD : 03 24 35 10 34.

CLUB informatique et aide sur demande : Herve PIERSON

0628080864

FOYER pour tous d'HARCY

Les Tarifs :

La carte d'adhésion au foyer pour tous est de :

Pour les habitants d'HARCY :

- Adultes : 18 €
- Enfants de 5 à 16 ans : 10€

Pour les extérieur(e)s au village :

- Adultes : 28 €
- Enfants de 5 à 16 ans : 12 €.

Pour certains clubs, une participation financière est demandée :

- Danse de salon, 60 euros par année
- Yoga et Sophrologie : 120 Euros par an
- Fitness : 20 euros la carte de 12 séances

La carte d'adhésion vous assure pendant toutes les activités, donc obligatoire pour tous les clubs.

20% sur le 2eme club et gratuité pour le 3eme

**Le bureau : president : Pascal Gosselin, vice pres. : Herve Pierson ,
Tresorier : JP Lefevre et secretaire : Annie Pissevin.**